LASPRO
CONSULTORES

EXCELENTÍSSIMO SENHOR DOUTOR JUIZ DE DIREITO DA 7ª VARA CÍVEL DA COMARCA DE RIBEIRÃO PRETO DO ESTADO DE SÃO PAULO

Recuperação Judicial

Autos n° 1001034-71.2016.8.26.0506

LASPRO CONSULTORES LTDA, neste ato representada pelo **ORESTE NESTOR DE SOUZA LASPRO**, nomeada Administradora Judicial nos autos da Recuperação Judicial em epígrafe, requerida por **SPEL ENGENHARIA LTDA. E OUTRAS – GRUPO SPEL** vem respeitosamente, à presença de Vossa Excelência, com fulcro no artigo 22, II, "a" e "c" da Lei n° 11.101/2005 apresentar **Relatório das Atividades das Recuperandas**, referente ao período de **janeiro a março de 2022**, em conformidade com o Comunicado CG nº 786/2020 – TJSP.

Fone: +55 11 3211-3010 / Fax: +55 11 3255-3727
R. Major Quedinho, 111 - 18º andar • Centro
01050-030 • São Paulo/SP
lasproconsultores.com.br

Fone: + 39-02 79 47 65 / Fax: + 39-02 78 44 9
Via Visconti di Modrone nº 8/10
20122 • Milão/Itália
edoardoricci.it

LASPRO
CONSULTORES

Índice

SUMÁRIO EXECUTIVO 3
Anexo I - Informações Relevantes e Visão Geral da Recuperanda.....5
Anexo II - Análise Financeira – Informações Financeiras e Operacionais.....6
Anexo III - Acompanhamento do Plano de Recuperação Judicial..... 16
Anexo IV - Relatório de Diligências Realizadas..... 18
Anexo V - Pedidos de esclarecimentos ou documentos complementares 29
Anexo VI - Cronograma Processual 30

Fone: +55 11 3211-3010 / Fax: +55 11 3255-3727
R. Major Quedinho, 111 - 18º andar • Centro
01050-030 • São Paulo/SP
lasproconsultores.com.br

Fone: + 39-02 79 47 65 / Fax: + 39-02 78 44 9
Via Visconti di Modrone nº 8/10
20122 • Milão/Itália
edoardoricci.it

LASPRO
CONSULTORES

SUMÁRIO EXECUTIVO

O Plano de Recuperação Judicial do GRUPO SPEL foi homologado em 26 de abril de 2018, todavia, foi apresentado modificativo ao Plano inicial, visando a alienação de ativos para geração de caixa e pagamento de todas as classes. A Assembleia Geral de Credores realizada em 11 de maio de 2022 foi suspensa e retornará em **08 de agosto de 2022**, por deliberação dos credores presentes, devendo as Recuperandas apresentar novo aditivo ao Plano de Recuperação Judicial nos autos até **22 de julho de 2022**.

As Recuperandas apresentaram no primeiro trimestre de 2022, faturamento de aproximadamente R$ 257 mil, insuficientes para suportar os gastos incorridos no mesmo período.

No entanto, na análise individual, nota-se, que a SPEL ENGENHARIA, após as exclusões para apuração do "*EBITDA*", e a ART SPEL demonstram margens positivas, mesmo que inexpressivas, indicando a geração de caixa através das suas principais atividades. No entanto, a EDISPEL apresentou resultado negativo no período de janeiro a março de 2022. Assim, o Patrimônio Líquido das Recuperandas - ART SPEL e EDISPEL – estão negativos e totalizando R$ 6,7 milhões em março de 2022.

A SPEL ENGENHARIA LTDA demonstra de maneira geral, bons indicadores financeiros. Enquanto a ART SPEL e EDISPEL, estão em níveis abaixo do satisfatório.

Ademais, se faz necessário esclarecimentos quanto as pendências relacionadas no "*Anexo V Pedidos de Esclarecimento ou Documentos*

Fone: +55 11 3211-3010 / Fax: +55 11 3255-3727
R. Major Quedinho, 111 - 18º andar • Centro
01050-030 • São Paulo/SP
lasproconsultores.com.br

Fone: + 39-02 79 47 65 / Fax: + 39-02 78 44 9
Via Visconti di Modrone nº 8/10
20122 • Milão/Itália
edoardoricci.it

Complementares" deste relatório, a exemplo de relatórios contendo a segregação do endividamento concursal e extraconcursal.

Cabe mencionar que as Recuperandas são as responsáveis pelo fornecimento das informações acerca de suas atividades contempladas neste Relatório inclusive sob as penas do artigo 171, da Lei 11.101/05.

A Administradora Judicial informa que toda a documentação verificada para a elaboração do presente relatório encontra-se à disposição dos interessados, mediante agendamento prévio.

Sendo o que tinha para o momento, o subscritor se coloca à disposição de Vossa Excelência, dos nobres advogados das Recuperandas, credores, bem como do ilustre representante do Ministério Público para quaisquer esclarecimentos que se façam necessário.

Termos em que, pede deferimento.
São Paulo, 10 de junho de 2022.

LASPRO CONSULTORES LTDA.
Administradora Judicial
Oreste Nestor de Souza Laspro
OAB/SP n° 98.628

Fone: +55 11 3211-3010 / Fax: +55 11 3255-3727
R. Major Quedinho, 111 - 18º andar • Centro
01050-030 • São Paulo/SP
lasproconsultores.com.br

Fone: + 39-02 79 47 65 / Fax: + 39-02 78 44 9
Via Visconti di Modrone nº 8/10
20122 • Milão/Itália
edoardoricci.it

Anexo I - Informações Relevantes e Visão Geral da Recuperanda

SPEL ENGENHARIA LTDA., situada a Rodovia Abrão Assed s/nº, Bairro Zona rural, Km 53 + 200m, município de Ribeirão Preto, inscrita no CNPJ sob nº 50.426.386/0001-76, com início das atividades em 26 de dezembro de 1978, tem como objeto social a atividade de terraplenagem, pavimentação, urbanismo, construção civil em geral, serviços de concretagem, usinagem de concreto e asfalto, locação de máquinas e veículos, fabricação de artefatos de concreto de cimento, comércio de materiais para construção geral, compra e venda de imóveis, locação, desmembramento, loteamento de terrenos, incorporação imobiliária e construção de imóveis para venda e limpeza urbana em geral.

Quadro Societário	Quotas	R$	%
IEDA GUEDES PINHEIRO	2.700.000	R$ 2.700.000,00	40%
LEONEL MASSARO	1.350.000	R$ 1.350.000,00	20%
MARIO FRANCISCO COCHONI	2.700.000	R$ 2.700.000,00	40%
Total		R$ 6.750.000,00	100%

ART SPEL INDÚSTRIA E COMÉRCIO LTDA., situada a Rodovia Abrão Assed, s/nº, Bairro Zona rural, Km 53 + 300m, município de Ribeirão Preto, inscrita no CNPJ sob nº 57.762.882/0001-40, com início das atividades em 24 de junho de 1987, tem como objeto social a atividade de indústria e comércio de artefatos de concreto, prestação de serviços de engenharia, pavimentação, urbanismo, construção civil em geral, serviços de concretagem, usinagem de concreto e asfalto, terraplenagem em geral, serviços auxiliares e complementares por conta própria e de terceiros, comércio de materiais para construção, locação de máquinas e equipamentos e instalações próprias.

Quadro Societário	Quotas	R$	%
IEDA GUEDES PINHEIRO	400	R$ 400,00	40%
LEONEL MASSARO	200	R$ 200,00	20%
MARIO FRANCISCO COCHONI	400	R$ 400,00	40%
Total		R$ 1.000,00	100%

EDISPEL CONSTRUTORA E INCORPORADORA LTDA., situada a Rodovia Abrão Assed, nº 53, Bairro Zona Rural, Km 53 + 250m, município de Ribeirão Preto, inscrita no CNPJ sob nº 68.906.932./0001-31, com início das atividades em 01 de setembro de 1992, tem como objeto social a atividade de construção civil em geral, incorporação e participação de empreendimentos imobiliários, por conta própria ou de terceiros, terraplenagem, pavimentação, urbanismo, infraestrutura, comércio de minerais não metálicos, tais como: pedras para construção, britadas, cimentos, chapas, telhas, tubos e fibrocimento e outros produtos de minerais não metálicos

Quadro Societário	Quotas	R$	%
IEDA GUEDES PINHEIRO	400.000	R$ 400.000,00	40%
LEONEL MASSARO	200.000	R$ 200.000,00	20%
MARIO FRANCISCO COCHONI	400.000	R$ 400.000,00	40%
Total		R$ 1.000.000,00	100%

Anexo II - Análise Financeira – Informações Financeiras e Operacionais

1. Informações Financeiras / Operacionais – Análise Vertical e Horizontal

SPEL ENGENHARIA LTDA

Balanço Patrimonial - R$	dez-21	AV	AH	jan-22	AV	AH	fev-22	AV	AH	mar-22	AV	AH
ATIVO	**36.864.815**	**100,0%**	**100,0%**	**36.834.731**	**100,0%**	**99,9%**	**36.816.589**	**100,0%**	**100,0%**	**36.820.117**	**100,0%**	**100,0%**
Circulante	**28.181.396**	**76,4%**	**100,0%**	**28.170.237**	**76,5%**	**100,0%**	**28.165.769**	**76,5%**	**100,0%**	**28.171.068**	**76,5%**	**100,0%**
Caixa e Equivalentes de Caixa	11.046	0,0%	100,0%	-113	0,0%	-1,0%	12.636	0,0%	-11182,3%	8.559	0,0%	67,7%
Clientes	2.208.967	6,0%	100,0%	2.208.967	6,0%	100,0%	2.208.967	6,0%	100,0%	2.208.967	6,0%	100,0%
Estoque	22.983.354	62,3%	100,0%	22.983.354	62,4%	100,0%	22.983.354	62,4%	100,0%	22.983.354	62,4%	100,0%
Impostos a Recuperar	264.087	0,7%	100,0%	264.087	0,7%	100,0%	264.087	0,7%	100,0%	264.087	0,7%	100,0%
Outros Créditos	2.713.942	7,4%	100,0%	2.713.942	7,4%	100,0%	2.696.725	7,3%	99,4%	2.706.101	7,3%	100,3%
Não Circulante	**8.683.420**	**23,6%**	**100,0%**	**8.664.495**	**23,5%**	**99,8%**	**8.650.820**	**23,5%**	**99,8%**	**8.649.050**	**23,5%**	**100,0%**
Investimentos	10.123	0,0%	100,0%	10.123	0,0%	100,0%	10.123	0,0%	100,0%	10.123	0,0%	100,0%
Outros Créditos	5.655.686	15,3%	100,0%	5.655.686	15,4%	100,0%	5.655.686	15,4%	100,0%	5.661.686	15,4%	100,1%
Imobilizado	3.017.611	8,2%	100,0%	2.998.686	8,1%	99,4%	2.985.011	8,1%	99,5%	2.977.241	8,1%	99,7%
PASSIVO	**36.864.815**	**100,0%**	**100,0%**	**36.834.731**	**100,0%**	**99,9%**	**36.816.589**	**100,0%**	**100,0%**	**36.820.117**	**100,0%**	**100,0%**
Circulante	**14.428.733**	**39,1%**	**100,0%**	**14.425.933**	**39,2%**	**100,0%**	**14.422.274**	**39,2%**	**100,0%**	**14.420.571**	**39,2%**	**100,0%**
Fornecedores	2.196.085	6,0%	100,0%	2.192.151	6,0%	99,8%	2.188.216	5,9%	99,8%	2.184.282	5,9%	99,8%
Obrigações Tributárias	5.513.743	15,0%	100,0%	5.512.336	15,0%	100,0%	5.511.576	15,0%	100,0%	5.512.891	15,0%	100,0%
Obrigações Trabalhistas	4.741.896	12,9%	100,0%	4.744.437	12,9%	100,1%	4.745.472	12,9%	100,0%	4.746.388	12,9%	100,0%
Duplicatas Descontadas	282.113	0,8%	100,0%	282.113	0,8%	100,0%	282.113	0,8%	100,0%	282.113	0,8%	100,0%
Outras Obrigações	1.694.897	4,6%	100,0%	1.694.897	4,6%	100,0%	1.694.897	4,6%	100,0%	1.694.897	4,6%	100,0%
Não Circulante	**13.259.090**	**36,0%**	**100,0%**	**13.259.090**	**36,0%**	**100,0%**	**13.259.090**	**36,0%**	**100,0%**	**13.259.090**	**36,0%**	**100,0%**
Empréstimos	7.455.231	20,2%	100,0%	7.455.231	20,2%	100,0%	7.455.231	20,2%	100,0%	7.455.231	20,2%	100,0%
Financiamentos	5.741.197	15,6%	100,0%	5.741.197	15,6%	100,0%	5.741.197	15,6%	100,0%	5.741.197	15,6%	100,0%
Parcelamentos	32.978	0,1%	100,0%	32.978	0,1%	100,0%	32.978	0,1%	100,0%	32.978	0,1%	100,0%
Outras Obrigações	29.685	0,1%	100,0%	29.685	0,1%	100,0%	29.685	0,1%	100,0%	29.685	0,1%	100,0%
Patrimonio Líquido	**9.176.992**	**24,9%**	**100,0%**	**9.149.708**	**24,8%**	**99,7%**	**9.135.225**	**24,8%**	**99,8%**	**9.140.457**	**24,8%**	**100,1%**
Capital Social	6.750.000	18,3%	100,0%	6.750.000	18,3%	100,0%	6.750.000	18,3%	100,0%	6.750.000	18,3%	100,0%
Reservas de Capital	1.355.106	3,7%	100,0%	1.355.106	3,7%	100,0%	1.355.106	3,7%	100,0%	1.355.106	3,7%	100,0%
Reserva de Reavaliação	22.234.361	60,3%	100,0%	22.234.361	60,4%	100,0%	22.234.361	60,4%	100,0%	22.234.361	60,4%	100,0%
Ajuste de Anos Anteriores	2.187.356	5,9%	100,0%	2.187.356	5,9%	100,0%	2.187.356	5,9%	100,0%	2.187.356	5,9%	100,0%
Lucros/ Prejuízo Acumulados	-23.349.831	-63,3%	100,0%	-23.377.115	-63,5%	100,1%	-23.391.599	-63,5%	100,1%	-23.386.367	-63,5%	100,0%

DRE - R$	dez-21	AV	AH	jan-22	AV	AH	fev-22	AV	AH	mar-22	AV	AH
RECEITA BRUTA	**1.165.650**	**-**	**-**	**83.675**	**-**	**-**	**136.963**	**-**	**-**	**226.238**	**-**	**-**
(-) Deduções e Abatimentos	-	-	-	-	-	-	-	-	-	-	-	-
=RECEITA LIQUIDA	**1.165.650**	**100,0%**	**100,0%**	**83.675**	**100,0%**	**100,0%**	**136.963**	**100,0%**	**163,7%**	**226.238**	**100,0%**	**165,2%**
(-) Custos dos Serviços Vendidos	-	-	-	-	-	-	-	-	-	-	-	-
=LUCRO BRUTO OPERACIONAL	**1.165.650**	**100,0%**	**100,0%**	**83.675**	**100,0%**	**100,0%**	**136.963**	**100,0%**	**163,7%**	**226.238**	**100%**	**165,2%**
(+ -) RECEITAS E DESPESAS OPERACIONAIS	**-1.404.254**	**-120,5%**	**100,0%**	**-110.959**	**-132,6%**	**100,0%**	**-178.731**	**-130,5%**	**161,1%**	**-262.773**	**-116%**	**147,0%**
(-) Despesas Administrativas e Gerais	-1.466.678	-125,8%	100,0%	-110.800	-132,4%	100,0%	-178.452	-130,3%	161,1%	-262.294	-116%	147,0%
(-) Despesas Financeiras	-7.320	-0,6%	100,0%	-159	-0,2%	100,0%	-279	-0,2%	175,5%	-479	-0,2%	171,8%
(+) Receitas Financeiras	69.744	6,0%	100,0%	-	-	100,0%	-	-	-	-	-	-
= RESULTADO OPERACIONAL	**-238.604**	**-20,5%**	**100,0%**	**-27.284**	**-32,6%**	**100,0%**	**-41.768**	**-30,5%**	**153,1%**	**-36.535**	**-16%**	**87,5%**
(+ -) Despesas/ Receitas Não Operacionais	-	-	-	-	-	-	-	-	-	-	-	-
(-) Provisão IRPJ/CSLL	**-**	**-**	**-**	**-**	**-**	**-**	**-**	**-**	-	**-**	**-**	-
= LUCRO LÍQUIDO DO EXERCÍCIO	**-238.604**	**-20,5%**	**100,0%**	**-27.284**	**-32,6%**	**100,0%**	**-41.768**	**-30,5%**	**153,1%**	**-36.535**	**-16%**	**87,5%**

De acordo com os dados levantados nas análises horizontal e vertical, a SPEL ENGENHARIA vem operando normalmente, apesar dos resultados negativos auferidos no transcorrer do primeiro trimestre de 2022, vez que as receitas obtidas são insuficientes para cobrir todos os gastos operacionais incorridos no mesmo período.

Ademais:

- Os principais recebimentos, clientes, de março de 2022, referem-se as empresas: FRAME, SER RIO EMPREENDIMENTOS, ZERBINI & TERRERI LOCAÇÕES, EMBRATEL, dentre outros.
- Relativos aos fornecedores, tratam se principalmente a saldos contábeis sem movimentação, indicando estar correlacionados aos credores concursais.

ART SPEL INDÚSTRIA E COMÉRCIO LTDA

Balanço Patrimonial - R$	dez-21	AV	AH	jan-22	AV	AH	fev-22	AV	AH	mar-22	AV	AH
ATIVO	**4.334.528**	**100,0%**	**100,0%**	**4.334.455**	**100,0%**	**100,0%**	**4.334.536**	**100,0%**	**100,0%**	**4.334.609**	**100,0%**	**100,0%**
Circulante	**616.021**	**14,2%**	**100,0%**	**620.703**	**14,3%**	**100,8%**	**623.539**	**14,4%**	**100,5%**	**628.429**	**14,5%**	**100,8%**
Caixa e Equivalentes de Caixa	61.777	1,4%	100,0%	66.459	1,5%	107,6%	69.295	1,6%	104,3%	72.185	1,7%	104,2%
Clientes	320.080	7,4%	100,0%	320.080	7,4%	100,0%	320.080	7,4%	100,0%	322.080	7,4%	100,6%
Estoque	38.432	0,9%	100,0%	38.432	0,9%	100,0%	38.432	0,9%	100,0%	38.432	0,9%	100,0%
Impostos a Recuperar	156.312	3,6%	100,0%	156.312	3,6%	100,0%	156.312	3,6%	100,0%	156.312	3,6%	100,0%
Outros Créditos	39.420	0,9%	100,0%	39.420	0,9%	100,0%	39.420	0,9%	100,0%	39.420	0,9%	100,0%
Não Circulante	**347.774**	**8,0%**	**100,0%**	**347.774**	**8,0%**	**100,0%**	**347.774**	**8,0%**	**100,0%**	**347.774**	**8,0%**	**100,0%**
Outros Créditos	325.735	7,5%	100,0%	325.735	7,5%	100,0%	325.735	7,5%	100,0%	325.735	7,5%	100,0%
Imobilizado	22.039	0,5%	100,0%	22.039	0,5%	100,0%	22.039	0,5%	100,0%	22.039	0,5%	100,0%
Patrimonio Líquido	**3.370.733**	**77,8%**	**100,0%**	**3.365.978**	**77,7%**	**99,9%**	**3.363.223**	**77,6%**	**99,9%**	**3.358.407**	**77,5%**	**99,9%**
PASSIVO	**4.334.528**	**100,0%**	**100,0%**	**4.334.455**	**100,0%**	**100,0%**	**4.334.536**	**100,0%**	**100,0%**	**4.334.609**	**100,0%**	**100,0%**
Circulante	**4.115.724**	**95,0%**	**100,0%**	**4.115.651**	**95,0%**	**100,0%**	**4.115.732**	**95,0%**	**100,0%**	**4.115.805**	**95,0%**	**100,0%**
Fornecedores	1.751.480	40,4%	100,0%	1.751.480	40,4%	100,0%	1.751.480	40,4%	100,0%	1.751.480	40,4%	100,0%
Obrigações Tributárias	10.230	0,2%	100,0%	10.157	0,2%	99,3%	10.103	0,2%	99,5%	10.176	0,2%	100,7%
Obrigações Trabalhistas	94.496	2,2%	100,0%	94.496	2,2%	100,0%	94.631	2,2%	100,1%	94.631	2,2%	100,0%
Empréstimos	2.259.518	52,1%	100,0%	2.259.518	52,1%	100,0%	2.259.518	52,1%	100,0%	2.259.518	52,1%	100,0%
Não Circulante	**218.804**	**5,0%**	**100,0%**	**218.804**	**5,0%**	**100,0%**	**218.804**	**5,0%**	**100,0%**	**218.804**	**5,0%**	**100,0%**
Parcelamentos	218.804	5,0%	100,0%	218.804	5,0%	100,0%	218.804	5,0%	100,0%	218.804	5,0%	100,0%

Patrimonio Líquido	**-3.370.733**	**-77,8%**		**-3.365.978**	**-77,7%**		**-3.363.223**	**-77,6%**		**-3.358.407**	**-77,5%**	
Capital Social	1.000	0,0%		1.000	0,0%		1.000	0,0%		1.000	0,0%	
Reservas de Capital	2.831	0,1%		2.831	0,1%		2.831	0,1%		2.831	0,1%	
Lucros/ Prejuízo Acumulados	-3.374.564	-77,9%		-3.369.809	-77,7%		-3.367.054	-77,7%		-3.362.238	-77,6%	

Nota: Para fins de análise vertical e horizontal, o Patrimônio Líquido negativo foi reclassificado como Passivo a Descoberto no Ativo.

DRE - R$	dez-21	AV	AH	jan-22	AV	AH	fev-22	AV	AH	mar-22	AV	AH
RECEITA BRUTA	**55.000**	**-**	**-**	**5.000**	**-**	**-**	**8.000**	**-**	**-**	**13.000**	**-**	**-**
(-) Deduções e Abatimentos	-	-	-	-	-	-	-	-	-	-	-	-
=RECEITA LIQUIDA	**55.000**	**100,0%**	**100,0%**	**5.000**	**100,0%**	**100,0%**	**8.000**	**100,0%**	**160,0%**	**13.000**	**100,0%**	**162,5%**
(-) Custos dos Serviços Vendidos	-	-	-	-	-	-	-	-	-	-	-	-
=LUCRO BRUTO OPERACIONAL	**55.000**	**100,0%**	**100,0%**	**5.000**	**100,0%**	**100,0%**	**8.000**	**100,0%**	**160,0%**	**13.000**	**100%**	**162,5%**
(+ -) RECEITAS E DESPESAS OPERACIONAIS	**-10.979**	**-20,0%**	**100,0%**	**-245**	**-4,9%**	**100,0%**	**-490**	**-6,1%**	**200,3%**	**-673**	**-5%**	**137,3%**
(-) Despesas Administrativas e Gerais	-10.979	-20,0%	100,0%	-245	-4,9%	100,0%	-490	-6,1%	200,3%	-673	-5%	137,3%
= RESULTADO OPERACIONAL	**44.021**	**80,0%**	**100,0%**	**4.755**	**95,1%**	**100,0%**	**7.510**	**93,9%**	**157,9%**	**12.327**	**95%**	**164,1%**
(+ -) Despesas/ Receitas Não Operacionais	-	-	-	-	-	-	-	-	-	-	-	-
(-) Provisão IRPJ/CSLL	**-**	**-**	-	**-**	**-**	-	**-**	**-**	-	**-**	**-**	-
= LUCRO LÍQUIDO DO EXERCÍCIO	**44.021**	**80,0%**	**100,0%**	**4.755**	**95,1%**	**100,0%**	**7.510**	**93,9%**	**157,9%**	**12.327**	**95%**	**164,1%**

Com base nos os dados levantados nas análises horizontal e vertical, a ART SPEL apresenta resultados positivos no transcorrer do primeiro trimestre de 2022, vez que as entradas advindas de aluguel para a SPEL ENGENHARIA são suficientes para cobrir todos os gastos operacionais incorridos no mesmo período. No entanto, os lucros mensais apurados se mostram inexpressivos mediante os prejuízos acumulados na importância próxima a R$ 3,4 milhões.

EDISPEL CONSTRUTORA E INCORPORADORA LTDA

Balanço Patrimonial - R$	dez-21	AV	AH	jan-22	AV	AH	fev-22	AV	AH	mar-22	AV	AH
ATIVO	**3.510.901**	**100,0%**	**100,0%**	**3.516.489**	**100,0%**	**100,2%**	**3.517.970**	**100,0%**	**100,0%**	**3.518.895**	**100,0%**	**100,0%**
Circulante	**130.820**	**3,7%**	**100,0%**	**129.665**	**3,7%**	**99,1%**	**122.598**	**3,5%**	**94,5%**	**119.934**	**3,4%**	**97,8%**
Caixa e Equivalentes de Caixa	2.818	0,1%	100,0%	1.663	0,0%	59,0%	1.596	0,0%	95,9%	1.932	0,1%	121,1%
Clientes	-	-	-	-	-	-	-7.000	-0,2%	-	-10.000	-0,3%	142,9%
Impostos a Recuperar	116.222	3,3%	100,0%	116.222	3,3%	100,0%	116.222	3,3%	100,0%	116.222	3,3%	100,0%
Outros Créditos	11.780	0,3%	100,0%	11.780	0,3%	100,0%	11.780	0,3%	100,0%	11.780	0,3%	100,0%
Não Circulante	**39.218**	**1,1%**	**100,0%**	**39.218**	**1,1%**	**100,0%**	**39.218**	**1,1%**	**100,0%**	**39.218**	**1,1%**	**100,0%**
Outros Créditos	39.218	1,1%	100,0%	39.218	1,1%	100,0%	39.218	1,1%	100,0%	39.218	1,1%	100,0%
Imobilizado	-	-	-	-	-	-	-	-	-	-	-	-
Patrimonio Líquido	**3.340.863**	**95,2%**	**100,0%**	**3.347.606**	**95,2%**	**100,2%**	**3.356.155**	**95,4%**	**100,3%**	**3.359.742**	**95,5%**	**100,1%**
PASSIVO	**3.510.902**	**100,0%**	**100,0%**	**3.516.489**	**100,0%**	**100,2%**	**3.517.970**	**100,0%**	**100,0%**	**3.518.895**	**100,0%**	**100,0%**
Circulante	**1.330.901**	**37,9%**	**100,0%**	**1.332.388**	**37,9%**	**100,1%**	**1.333.869**	**37,9%**	**100,1%**	**1.334.794**	**37,9%**	**100,1%**
Obrigações Tributárias	204.019	5,8%	100,0%	203.573	5,8%	99,8%	203.820	5,8%	100,1%	204.007	5,8%	100,1%
Obrigações Trabalhistas	556.405	15,8%	100,0%	558.338	15,9%	100,3%	559.572	15,9%	100,2%	560.309	15,9%	100,1%
Outras Obrigações	570.477	16,2%	100,0%	570.477	16,2%	100,0%	570.477	16,2%	100,0%	570.477	16,2%	100,0%
Não Circulante	**2.180.001**	**62,1%**	**100,0%**	**2.184.101**	**62,1%**	**100,2%**	**2.184.101**	**62,1%**	**100,0%**	**2.184.101**	**62,1%**	**100,0%**
Empréstimos	820.756	23,4%	100,0%	824.856	23,5%	100,5%	824.856	23,4%	100,0%	824.856	23,4%	100,0%
Parcelamentos	1.209.671	34,5%	100,0%	1.209.671	34,4%	100,0%	1.209.671	34,4%	100,0%	1.209.671	34,4%	100,0%
Outras Obrigações	149.574	4,3%	100,0%	149.574	4,3%	100,0%	149.574	4,3%	100,0%	149.574	4,3%	100,0%
Patrimonio Líquido	**-3.340.863**	**-95,2%**	**-**	**-3.347.606**	**-95,3%**		**-3.356.155**	**-95,6%**		**-3.359.742**	**-95,7%**	
Capital Social	1.004.300	28,6%	-	1.004.300	28,6%		1.004.300	28,5%		1.004.300	28,5%	
Lucros/ Prejuízo Acumulados	-4.345.163	-123,8%	-	-4.351.906	-123,8%		-4.360.455	-123,9%		-4.364.042	-124,0%	

Nota: Para fins de análise vertical e horizontal, o Patrimônio Líquido negativo foi reclassificado como Passivo a Descoberto no Ativo.

DRE - R$	dez-21	AV	AH	jan-22	AV	AH	fev-22	AV	AH	mar-22	AV	AH
RECEITA BRUTA	**72.000**	**-**	**-**	**5.000**	**-**	**-**	**10.000**	**-**	**-**	**18.000**	**-**	**-**
(-) Deduções e Abatimentos	-	-	-	-	-	-	-	-	-	-	-	-
=RECEITA LIQUIDA	**72.000**	**100,0%**	**100,0%**	**5.000**	**100,0%**	**100,0%**	**10.000**	**100,0%**	**200,0%**	**18.000**	**100,0%**	**360,0%**
(-) Custos dos Serviços Vendidos	-	-	-	-	-	-	-	-	-	-	-	-
=LUCRO BRUTO OPERACIONAL	**72.000**	**100,0%**	100,0%	**5.000**	**100,0%**	**100,0%**	**10.000**	**100,0%**	**200,0%**	**18.000**	**100%**	**360,0%**
(+ -) RECEITAS E DESPESAS OPERACIONAIS	**-137.494**	**-191,0%**	100,0%	**-11.743**	**-234,9%**	**100,0%**	**-25.291**	**-252,9%**	**215,4%**	**-36.879**	**-205%**	**314,1%**
(-) Despesas Administrativas e Gerais	-137.494	-191,0%	100,0%	-11.743	-234,9%	100,0%	-25.291	-252,9%	215,4%	-36.879	-205%	314,1%
= RESULTADO OPERACIONAL	**-65.494**	**-91,0%**	**100,0%**	**-6.743**	**-134,9%**	**100,0%**	**-15.291**	**-152,9%**	**226,8%**	**-18.879**	**-105%**	**280,0%**
(+ -) Despesas/ Receitas Não Operacionais	-	-	-	-	-	-	-	-	-	-	-	-
(-) Provisão IRPJ/CSLL	**-**	**-**	**-**	**-**	**-**	**-**	**-**	**-**	**-**	**-**	**-**	**-**
= LUCRO LÍQUIDO DO EXERCÍCIO	**-65.494**	**-91,0%**	**100,0%**	**-6.743**	**-134,9%**	**100,0%**	**-15.291**	**-152,9%**	**226,8%**	**-18.879**	**-105%**	**280,0%**

Através dos dados levantados nas análises horizontal e vertical, a EDISPEL apurou resultados negativos no transcorrer do primeiro trimestre de 2022, vez que as entradas advindas de aluguel para a SPEL ENGENHARIA são insuficientes para cobrir todos os gastos operacionais incorridos no mesmo período.

2. Análise por meio de Índices, Indicadores e Instrumentos Financeiros

SPEL ENGENHARIA LTDA

Índices de Liquidez	dez-21	jan-22	fev-22	mar-22
Liquidez Imediata	0,00	- 0,00	0,00	0,00
Liquidez Seca	0,36	0,36	0,36	0,36
Liquidez Corrente	1,95	1,95	1,95	1,95
Liquidez Geral	1,22	1,22	1,22	1,22
Índices de Estrutura de Capitais	**dez-21**	**jan-22**	**fev-22**	**mar-22**
Endividamento com Terceiros	3,02	3,02	2,00	3,03
Composição do Endividamento - Curto Prazo	0,52	0,52	0,52	0,52
Imobilização dos Recursos Não Correntes	0,13	0,13	0,13	0,13
Administração do Capital de Giro	**dez-21**	**jan-22**	**fev-22**	**mar-22**
Capital Circulante Líquido	R$ 13.752.663	R$ 13.744.304	R$ 13.743.495	R$ 13.750.497
Necessidade de Capital de Giro	R$ 14.023.729	R$ 14.026.529	R$ 14.012.972	R$ 14.024.050
Saldo em Tesouraria	-R$ 271.067	-R$ 282.226	-R$ 269.477	-R$ 273.554
Índice de Rentabilidade	**dez-21**	**jan-22**	**fev-22**	**mar-22**
EBITDA	37.161	-8.201	-8.889	4.313

Nota-se, constante flutuante no resultado operacional– corroborado pelo indicador EBITDA – apresentando margem satisfatória no encerramento do 1° trimestre de 2022. Além disso,

demonstra de maneira geral, bons indicadores, salvo no que se refere a disponibilidade de recursos financeiros para garantir a liquidez no curtíssimo prazo dos passivos financeiros – Saldo em Tesouraria, indicando dificuldades nesse sentido.

No entanto, cabe mencionar que 82% do ativo circulante, referem-se a rubrica de Estoques, que contempla imóveis destinados a venda. Dessa maneira, ao desconsiderar o montante próximo a R$ 23 milhões, o capital circulante líquido passa a apresentar valor negativo de R$ 9,2 milhões, em março de 2022, apontando possível risco de liquidez.

ART SPEL INDÚSTRIA E COMÉRCIO LTDA

Índices de Liquidez	dez-21	jan-22	fev-22	mar-22
Liquidez Imediata	0,02	0,02	0,02	0,02
Liquidez Seca	0,14	0,14	0,14	0,14
Liquidez Corrente	0,15	0,15	0,15	0,15
Liquidez Geral	0,22	0,22	0,22	0,22
Índices de Estrutura de Capitais	**dez-21**	**jan-22**	**fev-22**	**mar-22**
Endividamento com Terceiros	-1,29	-1,29	-1,29	-1,29
Composição do Endividamento - Curto Prazo	0,95	0,95	0,95	0,95
Imobilização dos Recursos Não Correntes	- 0,01	- 0,01	- 0,01	- 0,01
Administração do Capital de Giro	**dez-21**	**jan-22**	**fev-22**	**mar-22**
Capital Circulante Líquido	-R$ 3.499.703	-R$3.494.948	-R$3.492.193	-R$3.487.376
Necessidade de Capital de Giro	-R$ 1.301.962	-R$1.301.889	-R$1.301.970	-R$1.300.044
Saldo em Tesouraria	-R$ 2.197.741	-R$2.193.059	-R$2.190.223	-R$2.187.332
Índice de Rentabilidade	**dez-21**	**jan-22**	**fev-22**	**mar-22**
EBITDA	44.021	4.755	7.510	12.327

Constata-se, rentabilidade positiva durante o período analisado. Entretanto, os demais indicadores estão abaixo do cenário ideal, apontando que para honrar as obrigações correntes constituídas se faz necessário a captação de recursos de terceiros, uma vez que não possui disponibilidades suficientes.

EDISPEL CONSTRUTORA E INCORPORADORA LTDA

Índices de Liquidez	dez-21	jan-22	fev-22	mar-22
Liquidez Imediata	0,00	0,00	0,00	0,00
Liquidez Corrente	0,10	0,10	0,09	0,09
Liquidez Geral	0,05	0,07	0,07	0,07
Índices de Estrutura de Capitais	**dez-21**	**jan-22**	**fev-22**	**mar-22**
Endividamento com Terceiros	-1,05	-1,05	-1,05	-1,05
Composição do Endividamento - Curto Prazo	0,38	0,38	0,38	0,38
Administração do Capital de Giro	**dez-21**	**jan-22**	**fev-22**	**mar-22**
Capital Circulante Líquido	-R$1.200.081	-R$ 1.202.723	-R$1.211.271	-R$1.214.859
Necessidade de Capital de Giro	-R$1.202.899	-R$ 1.204.386	-R$1.212.867	-R$1.216.791
Saldo em Tesouraria	R$ 2.818	R$ 1.663	R$ 1.596	R$ 1.932
Índice de Rentabilidade	**dez-21**	**jan-22**	**fev-22**	**mar-22**
EBITDA	-65.494	-6.743	-15.291	-18.879

Ao contrário da ART SPEL, a rentabilidade manteve-se negativa no transcorrer do período analisado, bem como os demais indicadores apontam situação insatisfatória, indicando que para honrar as obrigações correntes constituídas se faz necessário a captação de recursos de terceiros, uma vez que não possui disponibilidades suficientes.

3. Posição do endividamento do grupo.

O Endividamento total do GRUPO SPEL, soma em março de 2022, a importância próxima de R$ 35,5 milhões, distribuídas conforme ilustrado abaixo:

Endividamento Total - R$		mar/22
Fornecedores	R$	2.184.282
Obrigações Tributárias	R$	9.197.022
Previdenciario	*R$*	*3.739.763*
Municipal	*R$*	*822.696*
Federal	*R$*	*4.634.563*
Obrigações Trabalhistas	R$	1.095.235
Obrigações Financeiras	R$	13.478.541
Outras Obrigações	R$	1.724.582
Total SPEL	**R$**	**27.679.661**

Endividamento Total - R$		mar/22
Fornecedores	R$	1.751.480
Obrigações Tributárias	R$	288.810
Previdenciario	*R$*	*60.381*
Estadual	*R$*	*218.804*
Federal	*R$*	*9.625*
Obrigações Trabalhistas	R$	34.801
Obrigações Financeiras	R$	2.259.518
Total ART SPEL	**R$**	**4.334.609**

Endividamento Total - R$		mar/22
Obrigações Tributárias	R$	1.802.897
Previdenciario	*R$*	*395.116*
Federal	*R$*	*1.407.781*
Obrigações Trabalhistas	R$	171.091
Obrigações Financeiras	R$	824.856
Outras Obrigações	R$	720.051
Total EDISPEL	**R$**	**3.518.895**

(*) Dados extraídos dos balancetes disponibilizados. No que se refere a segregação do endividamento concursal e extraconcursal, se faz necessário a disponibilização de relatório complementar.

Nota-se que a maior fatia do endividamento corresponde as obrigações financeiras, como segue:

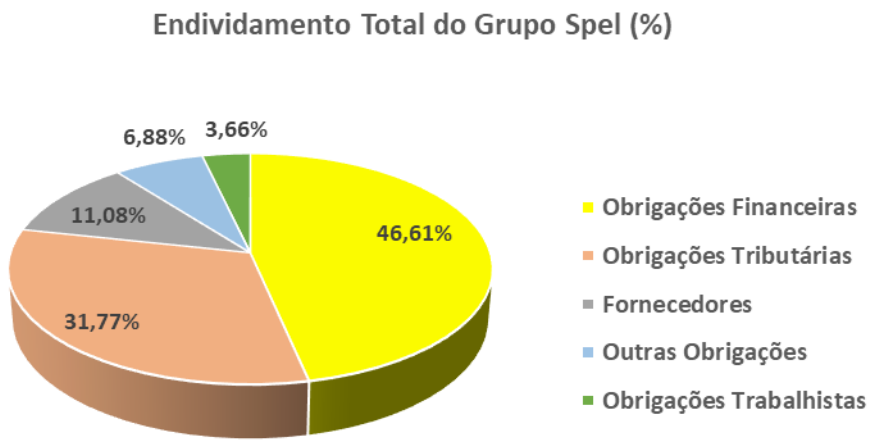

Acrescenta-se que conforme Quadro Geral de Credores, a dívida com os credores concursais, perfaz aproximadamente R$ 15 milhões.

Ademais, os valores decorrentes de transações financeiras entre o GRUPO SPEL não estão conciliados entre si, tendo em março de 2022 a seguinte situação contábil/financeira:

Balancete	SPEL		EDISPEL		ART SPEL	
SPEL			R$ 405.541	a receber	-R$ 237.370	a pagar
EDISPEL	-R$ 427.134	a pagar			-R$ 334.722	a pagar
ART SPEL	R$ 714	a receber	R$ 319.622	a receber		

4. Posição Mensal de Colaboradores

O GRUPO SPEL permanece no primeiro trimestre de 2022 sem alteração no quadro de funcionários, como segue:

Funcionários em:	dez/21	jan/22	fev/22	mar/22
Ativos	*1*	*1*	*1*	*1*
Demitidos	*-*	*-*	*-*	*-*
Admitidos	*-*	*-*	*-*	*-*
Afastados	*13*	*13*	*13*	*13*
Total - SPEL	**14**	**14**	**14**	**14**

Funcionários em:	dez/21	jan/22	fev/22	mar/22
Ativos	*-*	*-*	*-*	*-*
Demitidos	*-*	*-*	*-*	*-*
Admitidos	*-*	*-*	*-*	*-*
Afastados	*1*	*1*	*1*	*1*
Total - ART SPEL	**1**	**1**	**1**	**1**

Funcionários em:	dez/21	jan/22	fev/22	mar/22
Ativos	*2*	*2*	*2*	*2*
Demitidos	*-*	*-*	*-*	*-*
Admitidos	*-*	*-*	*-*	*-*
Afastados	*-*	*-*	*-*	*-*
Total - EDISPEL	**2**	**2**	**2**	**2**

Fonte: Folha de pagamento.

5. Comparação entre Receita x Despesas x Resultado

SPEL ENGENHARIA LTDA

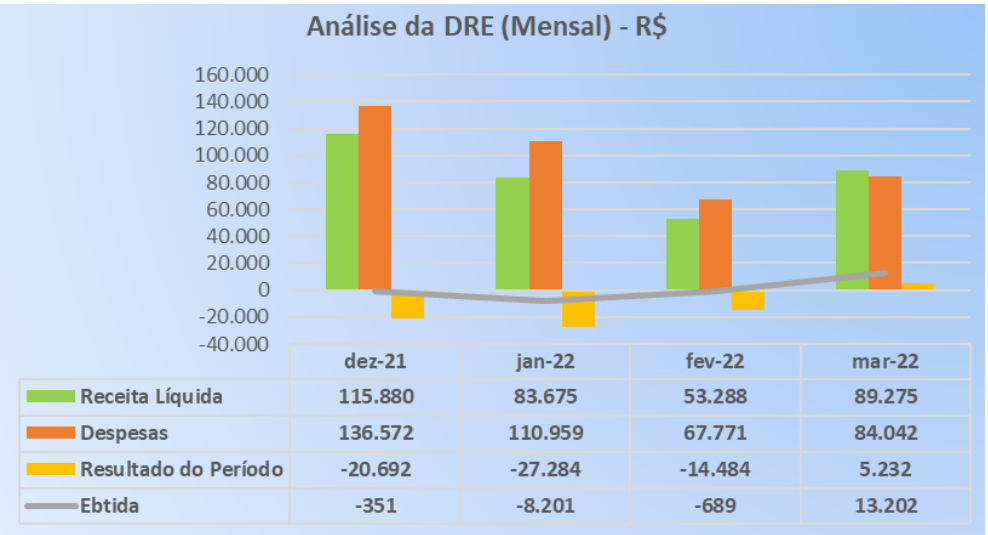

Observa-se que a majoração do faturamento do mês de março de 2022, contribuiu para o Resultado positivo obtido nesse período, no entanto, inferior para cobrir os prejuízos apurados em janeiro e fevereiro, salvo quando da exclusão dos efeitos contábeis atribuídos principalmente as depreciações/amortizações.

ART SPEL INDÚSTRIA E COMÉRCIO LTDA

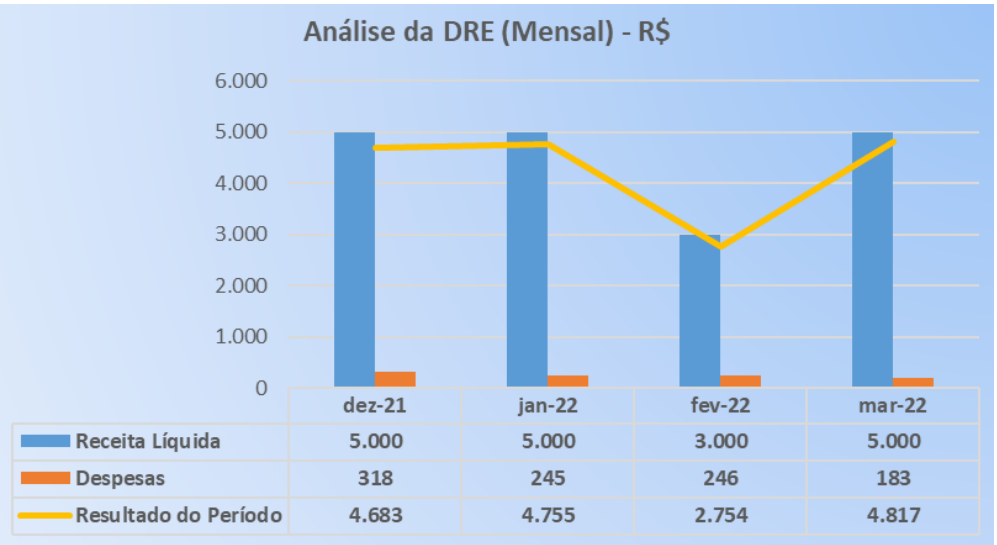

EDISPEL CONSTRUTORA E INCORPORADORA LTDA

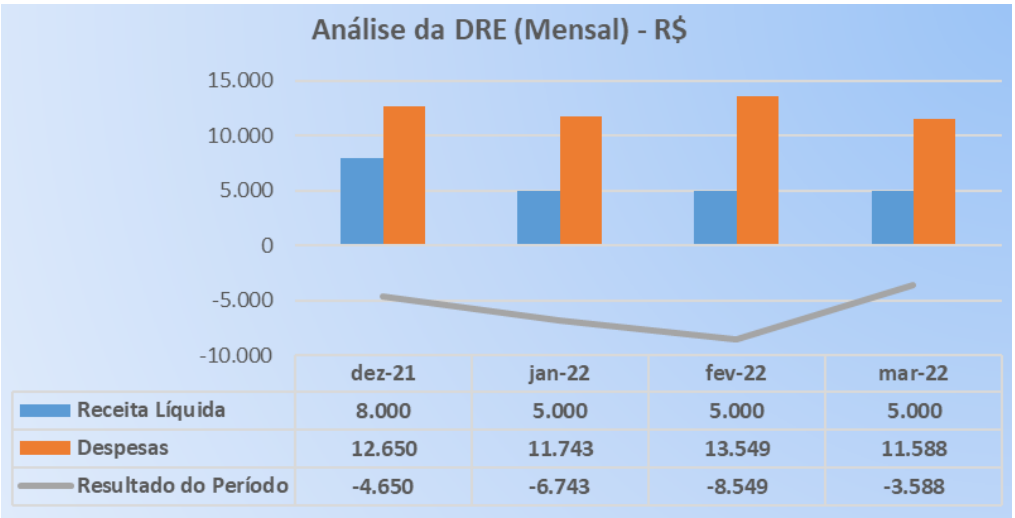

	dez-21	jan-22	fev-22	mar-22
Receita Líquida	8.000	5.000	5.000	5.000
Despesas	12.650	11.743	13.549	11.588
Resultado do Período	-4.650	-6.743	-8.549	-3.588

Glossário[1]:

Conceito de Análise financeira: Resumidamente, consiste num exame minucioso dos dados financeiros disponíveis sobre a empresa, bem como das condições endógenas e exógenas que afetam a empresa. Como dados financeiros disponíveis, podemos incluir demonstrações contábeis, programas de investimentos, projeções de vendas e projeção de fluxo de caixa, por exemplo. Como condições endógenas, podemos citar estrutura organizacional, capacidade gerencial e nível tecnológico da empresa. Como condições exógenas, temos os fatores de ordem política e econômica, concorrência e fenômenos naturais, entre outros. Assim, produzir relatório de análise que reflita a situação da empresa.

Análise Vertical e Horizontal: Por meio das análises horizontal e vertical, é possível avaliar cada uma das contas ou grupo de contas das demonstrações contábeis de maneira rápida e simples, comparando as contas entre si e entre diferentes períodos. Isso é feito utilizando simplesmente o conceito matemático da regra de três simples. Essa técnica permite que se possa chegar a um nível de detalhes que outros instrumentos não permitem, pois é possível avaliar cada conta isoladamente.

Indicadores de Liquidez: Índices são relações entre contas das demonstrações contábeis utilizados pelo analista para investigar a situação econômico-financeira de uma entidade. e permitem construir um quadro de avaliação da empresa", ou seja, permitem que se tenha uma visão macro da situação econômico-financeira da entidade.

- Índice de liquidez Imediata: mostra a parcela das dívidas de curto prazo (Passivo Circulante) que poderiam ser pagas imediatamente por meio dos valores relativos à caixa e equivalentes de caixa (disponível). Ou seja, representa quanto a empresa possui de disponível para cada real de dívidas vencíveis no curto prazo.
- Índice de Liquidez Seca: mostra a parcela das dívidas de curto prazo (Passivo Circulante) que poderiam ser pagas pela utilização de itens de maior liquidez no Ativo Circulante, basicamente disponível e contas a receber.
- Índice de Liquidez Corrente: mostra o quanto a empresa possui de recursos de curto prazo (Ativo Circulante) para cada real de dívidas de curto prazo (Passivo Circulante). Portanto, se o índice de liquidez for maior que 1, significa que as disponibilidades financeiras mais os recursos realizáveis em até um ano após o fechamento do Balanço Patrimonial, serão suficientes para saldas suas obrigações vencíveis em igual período.
- Índice de Liquidez Geral: mostra o quanto a empresa possui de recursos de curto e longo prazos (Ativo Circulante + Realizável a Longo Prazo) para cada real de dívidas de curto e longo prazos (Passivo Circulante + Passivo Não Circulante). Ou seja, mostra a capacidade de pagamento atual da empresa com relação às dívidas a longo prazo; considera tudo o que ela converterá em dinheiro (nos curto e longo prazos), relacionando com todas as dívidas assumidas (de curto e longo prazos). Em outras palavras, ele evidencia a capacidade de saldar todos os compromissos assumidos pela empresa.

Indicadores de Estrutura Patrimonial: estabelecem relações entre as fontes de financiamento próprio e de terceiros. Visam evidenciar a dependência da entidade em relação aos recursos de terceiros.

- Índice de Endividamento: mostra quanto a empresa tem de dívidas com terceiros (Passivo Circulante + Passivo Não Circulante) para cada real de recursos próprios (Patrimônio Líquido). Indica a dependência que a entidade apresenta com relação a terceiros e, nesse sentido, o risco a que está sujeita.

[1] Adaptado do livro Análise Didática das Demonstrações Contábeis – Eliseu Martins, Gilberto José Miranda e Josedilton Alvez Diniz, Editora Atlas, 3ª Edição – 2022.

- Composição do Endividamento: Para analisar a solvência de uma entidade, é importante conhecer os prazos de vencimentos de suas dívidas. Nesse sentido, o índice de composição do endividamento revela quanto da dívida total (Passivo Circulante + Passivo Não Circulante) com terceiros é exigível no curto prazo (Passivo Circulante).
- Imobilização do Patrimônio Líquido: apresenta a parcela do capital próprio que está investida em ativos de baixa liquidez (Ativos Imobilizados, investimentos ou Ativos Intangíveis), ou seja, Ativos Não Circulantes deduzidos dos ativos realizáveis a longo prazo.
- Imobilização de Recursos Não Correntes: O índice de imobilização do Patrimônio Líquido apresenta a parcela do capital próprio que está investida em ativos de baixa liquidez (Ativos Imobilizados, investimentos ou Ativos Intangíveis), ou seja, Ativos Não Circulantes deduzidos dos ativos realizáveis a longo prazo.

Índices de Atividade: também chamados de índices do ciclo operacional, permitem que seja analisado o desempenho operacional da empresa e suas necessidades de investimento em giro.

- Prazo médio de renovação de estoque: representa o tempo médio entre a compra e a venda da mercadoria adquirida para revenda.
- Prazo médio de pagamento de compras: significa o tempo gasto, em média, pela entidade para pagamento de suas compras a prazo.
- Prazo médio de recebimento de vendas: conceitualmente, representa o prazo médio gasto no recebimento das vendas a prazo.

Índices de Rentabilidade: relacionam os resultados obtidos pela empresa com algum valor que expresse a dimensão relativa do mesmo, ou seja, valor de vendas, ativo total, Patrimônio Líquido ou ativo operacional. Dessa forma, torna-se mais visível o desempenho econômico da entidade, independentemente do seu tamanho.

- EBITDA: é a sigla composta pelas iniciais dos termos Earning Before Interest, Taxes, Depreciation/Depletion and Amortization. Em português tem sido comumente traduzida por lucro antes dos juros, impostos sobre os lucros, depreciações/exaustões e amortizações, ou a sigla LAJIDA.
- Margem Operacional: A margem operacional indica, portanto, o percentual das vendas convertido em lucro. Ou seja, o percentual representado pelo lucro líquido operacional (ajustado) sobre as receitas líquidas. Para cálculo do lucro operacional líquido ajustado (LOL), devem-se retirar as despesas financeiras do resultado, bem como o efeito do IR provocado no resultado por tais despesas financeiras.

Instrumentos Financeiros: A administração do Capital de Giro se faz necessária para manter a situação financeira equilibrada, de tal forma que os compromissos assumidos sejam cumpridos com o menor impacto possível na rentabilidade da organização. Para tanto, três instrumentos fundamentais são necessários:

- Capital Circulante Líquido: o conceito básico de equilíbrio financeiro fica evidenciado ao ser demonstrado que toda aplicação de recursos no ativo deve ser financiada com fundos levantados a um prazo de recuperação proporcional à aplicação efetuada". Ou seja, as fontes de curto prazo (Passivo Circulante) devem ser utilizadas para financiar as aplicações de curto prazo (Ativo Circulante). Para tanto, tem-se o conceito de CCL, que representa a diferença entre o Ativo Circulante e o Passivo Circulante.
- Necessidade de Capital de Giro: O Ativo Circulante é composto de duas partes: (a) uma parte relativa ao giro do próprio negócio (operacional) e que é cíclica, pois é necessária para a manutenção das atividades básicas da entidade; e (b) outra parte não ligada às atividades operacionais, tendo como regra a sazonalidade (itens financeiros). Com o Passivo Circulante ocorre da mesma forma, ou seja, existem itens recorrentes em função

da operação da empresa e itens onerosos, que não estão ligados diretamente à atividade operacional da empresa, a não ser na função de seu financiamento. Portanto, é "importante analisar a composição do capital circulante líquido, verificando-se quais os componentes operacionais e quais os itens financeiros do ativo e do passivo circulantes, analisando-se, dessa forma, a necessidade de capital de giro e como ela está sendo financiada. Pela diferença entre Ativo Operacional e Passivo Operacional, tem-se a Necessidade de Capital de Giro (NCG). Ou seja, a Necessidade de Capital de Giro representa a parte do Ativo Operacional que não é financiada por Passivos Operacionais, devendo ser financiada por Passivos financeiros de curto prazo ou por Passivos Não Circulantes, o que seria mais adequado.

- Saldo em Tesouraria: O saldo em tesouraria é obtido pela diferença entre ativo financeiro e passivo financeiro, que sinaliza a política financeira da empresa. Se positivo, indica que a empresa terá disponibilidade de recursos para garantir a liquidez no curtíssimo prazo. Se negativo, pode evidenciar dificuldades financeiras iminentes, principalmente se a situação for recorrente.

Anexo III - Acompanhamento do Plano de Recuperação Judicial

Classes	QGC	Valor pago até mar/22	Valor em atraso	Valor a vencer
I - Trabalhista	R$ 3.825.882,11	R$ -	R$ 3.825.882,11	R$ -
II - Garantia Real	R$ -	R$ -	R$ -	R$ -
III - Quirografários	R$ 10.929.199,59	R$ -	R$ 406.126,96	R$ 10.523.072,63
IV - ME e EPP	R$ 586.209,06	R$ -	R$ 55.452,64	R$ 530.756,42
Totais	R$ 15.341.290,76	R$ -	R$ 4.287.461,71	R$ 11.053.829,05

(*) Atualizado em abril/2022.

Forma de pagamento da Classe I - Credores Trabalhistas (fls. 821/824):

- Créditos até 5 salários-mínimos: pagamento em até 30 dias contados a partir da decisão que conceder a recuperação judicial.
- Créditos acima de 5 salários-mínimos: pagamento em até 11 meses contados a partir da decisão que conceder a recuperação judicial. O pagamento acontecerá de modo parcelado, sendo corrigido pela taxa de 1% ao ano mais Taxa Referencial.

Forma de pagamento das Classes III e IV - Credores Quirografários, ME e EPP (fls. 821/824 e 2.395/2.396):

- Instituições Financeiras: deságio de 0%, pagamento em 180 meses, com carência de 30 meses contados a partir da decisão que conceder a homologação ao Plano de Recuperação Judicial. As prestações serão calculadas pelo sistema Price, utilizando taxa de juros de 1% ao ano mais correção monetária pela Taxa Referencial.
- Fornecedores Titulares de crédito até R$ 2.000,00: deságio: 0%, pagamento integral, com carência de 30 meses, contados a partir da decisão que conceder a homologação do Plano de Recuperação Judicial. Os valores serão corrigidos a uma taxa de juros de 1% ao ano mais Taxa Referencial.
- Fornecedores Titulares de crédito entre R$ 2.000,01 e R$ 5.000,00: deságio: 0%, pagamento integral com carência de 42 meses contados a partir da decisão que conceder a homologação do Plano de Recuperação Judicial. Os valores serão corrigidos a uma taxa de juros de 1% ao ano mais Taxa Referencial.
- Fornecedores Titulares de crédito entre R$ 5.000,01 e R$ 20.000,00: deságio de 0%, pagamento em duas parcelas, sendo a primeira parcela com carência de 54 meses, contados a partir da decisão que conceder a homologação do Plano de Recuperação Judicial e a segunda parcela, após 12 meses do pagamento da primeira parcela. Os valores serão corrigidos a uma taxa de juros de 1% ao ano mais Taxa Referencial.
- Fornecedores Titulares de crédito superior a R$ 20.000,00: deságio de 0%, pagamento em 180 meses, com carência de 30 meses contados a partir da decisão que conceder a homologação do Plano de Recuperação Judicial. As prestações serão calculadas pelo Sistema Price, utilizando uma taxa de juros de 1% ao ano, mais correção monetária pela Taxa Referencial.

Às fls. 6.592/6.614 foi apresentado modificado ao Plano de Recuperação Judicial, visando a alienação de ativos para geração de caixa e pagamento de

todas as classes. A Assembleia Geral de Credores realizada em 11 de maio de 2022 foi suspensa e retornará em 08 de agosto de 2022, por deliberação dos credores presentes, devendo as Recuperandas apresentar novo aditivo ao Plano de Recuperação Judicial nos autos até 22 de julho de 2022.

Anexo IV - Relatório de Diligências Realizadas

Data: 10/02/22
Local: Rodovia Abrão Assed (SP 333) – Km 53+200 metros – CEP. 14097-140 - Ribeirão Preto (SP)
Responsável: Dra. Nidiamara Gandolfi
Preposto: Pedro Roberto da Silva

- A empresa continua arrendando as áreas, veículos, maquinários e equipamentos para terceiros.

Acesso / Portaria

Acesso / Área Administrativa

Área da Diretoria

Área Jurídica

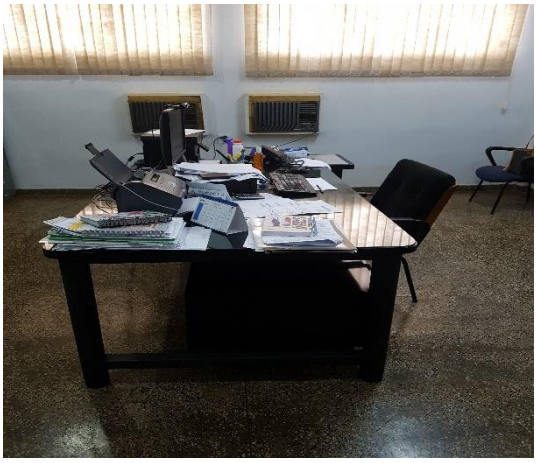

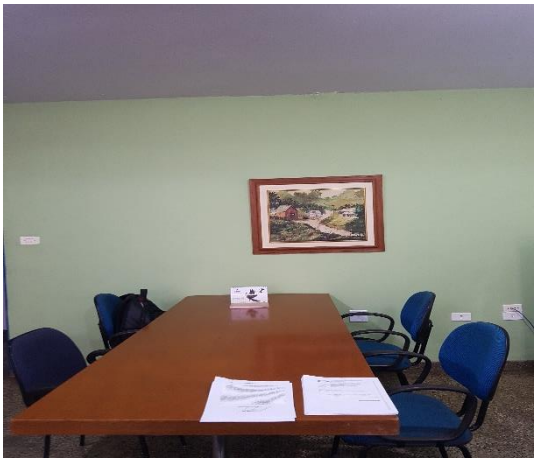

Recursos Humanos

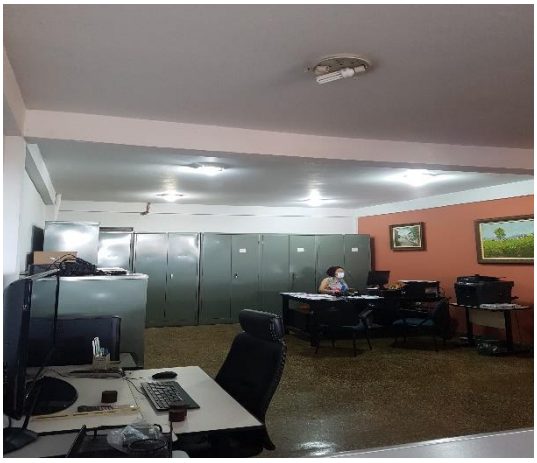

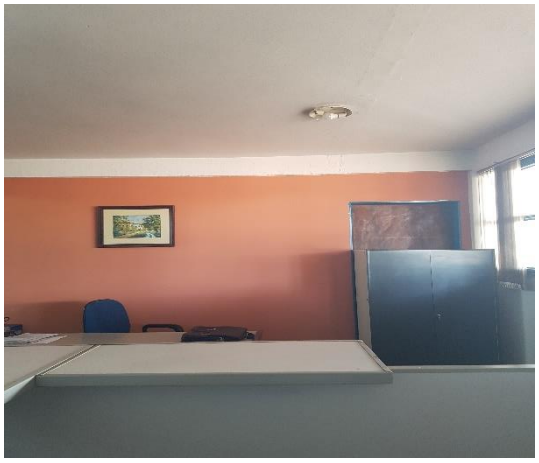

Copa

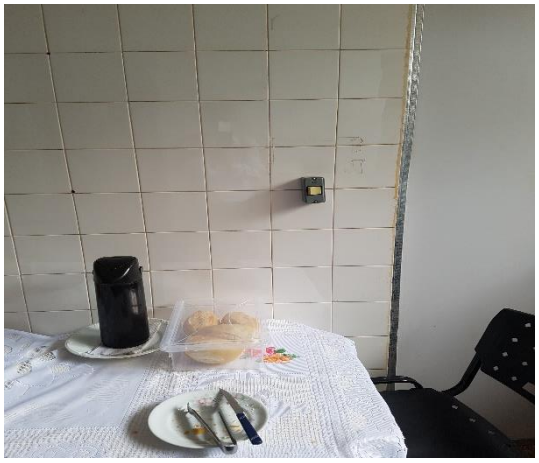

Sanitários

Pátio

SPEL
SPEL

Áreas Alocadas

Preposto: Pedro Roberto da Silva

Anexo V - Pedidos de esclarecimentos ou documentos complementares

Ressalta-se a solicitação constante em relatórios anteriores, do qual devem ser disponibilizados de forma mensal, quando da apresentação do "Kit Mensal" a este Administrador Judicial:

- Composições/conciliações das transações entre empresas do exercício de 2021;
- Segregação do passivo concursal e extraconcursal; e,
- Demonstração do Fluxo de Caixa.
- Além de comentar sobre as baixas de bens patrimoniais ocorridas em maio e junho de 2020, do qual foi enviado Laudo de Avaliação do Imobilizado, contudo não esclarecendo sobre a movimentação do imobilizado.

Anexo VI - Cronograma Processual

DATA	EVENTO	LEI Nº 11.101/05
18/01/2016	Ajuizamento do pedido de Recuperação Judicial	-
05/02/2016	Deferimento do pedido de Recuperação Judicial	Art. 52, incisos I, II, III, IV e V e § 1º
09/03/2016	Publicação do deferimento no Diário Oficial	-
22/06/2016	Publicação do 1º edital pelo devedor	Art. 52, § 1º
08/07/2016	Fim do prazo para apresentar habilitações e divergências ao AJ (15 dias da publicação do 1º edital)	Art. 7º, § 1º
06/05/2016	Apresentação do Plano de Recuperação Judicial ao juízo (60 dias após publicação do deferimento da Recuperação)	Art. 53
12/05/2017	Publicação de aviso sobre o recebimento do PRJ no D.O	Art. 53, § único
13/06/2017	Fim do prazo para apresentar objeções ao PRJ (30 dias após a publicação do 2º edital ou 30 dias após a publicação de aviso de recebimento do PRJ)	Art. 53, § único c/c art. 55, § único
13/12/2016	Publicação do edital pelo AJ - 2º edital (45 dias após a apresentação de habilitações/divergências)	Art. 7º, § 2º
26/12/2016	Fim do prazo para apresentar impugnações ao juízo (10 dias após a publicação do 2º edital)	Art. 8º
15/05/2017	Publicação do edital de convocação para votação do PRJ - AGC (15 dias de antecedência da realização da AGC)	Art. 36
01/06/2017	1ª Convocação da assembleia geral de credores	Art. 36, inciso I
12/06/2017	2ª Convocação da assembleia geral de credores	Art. 36, inciso I
06/07/2016	Prazo limite parapara a realização da assembléia-geral que não excederá 150 dias contados do deferimento do processamento da recuperação judicial.	Art. 56, § 1º
05/08/2016 - 01ª - 180 dias 01/02/2017 - 02ª Prorrogação do Stay Period	Fim do prazo de suspensão do curso de prescrição de ações e execuções contra o devedor (180 dias após o deferimento da Recuperação)	Art. 6, § 4º
26/04/2018	Homologação do Plano de Recuperação Judicial (*)	Art. 58
26/04/2020	Fim do prazo de Recuperação Judicial, se cumpridas todas as obrigações previstas no PRJ (2 anos após a concessão de Recuperação Judicial)	Art. 61

(*) O PRJ está em votação novamente, em detrimento a apresentação de novo aditivo.